



DOVE MANGIARE

- "Ristorante La Rocca" ctr. Monte Varmine, 4 – Tel. 0734/930066 – Carassai (Rocca di Monte Varmine)
- "Ristorante Da Roverino" via Ascoli, 10 – Tel. 0736/844242 – Comunanza
- "Ristorante "Verde Quiete" ctr. Carpineto, 6 – Tel. 0736/829102 – Montalto Marche
- "Agriturismo I Cigni" via S. Giovanni – Tel. 0734/938456 – Montefiore dell'Aso
- "Trattoria Quintilia Mercuri" via Corradini, 9 – Tel. 0734/79158 – Montefalcone Appennino
- "Ristorante 5 Ragazze" via XXV Aprile – Tel. 0734/932405 – Campofilone

DOVE COMPRARE

- "Fagian Grest" allevamento selvaggina loc. Patrignoni – Tel. 0736/829003 – Montalto Marche
- "Salumificio Ciriaci" ctr. Croce, 13 – Tel. 0734/777134 – Ortezzano
- "Ceramiche Artistiche D.L." loc. Val Menocchia – Tel. 0734/930626 – Carassai
- "Az. Vinicola Carassanese" via Menocchia, 67 – Tel. 0734/930068 – Carassai
- "Az. Ag. Il Colle Verde" funghi e confetture via Menocchia, 83 – Tel. 0734/930081 - Carassai
- "Coccetti Pietro" lavorazione del rame via falconieri, 7 – Tel. 0736/373195 – Force
- "Spinosi Maccheroncini" via XXV Aprile, 27 – Tel. 0734/932196 – Campofilone

Club **ITALIA**[®]

MARCHE

La valle incantata

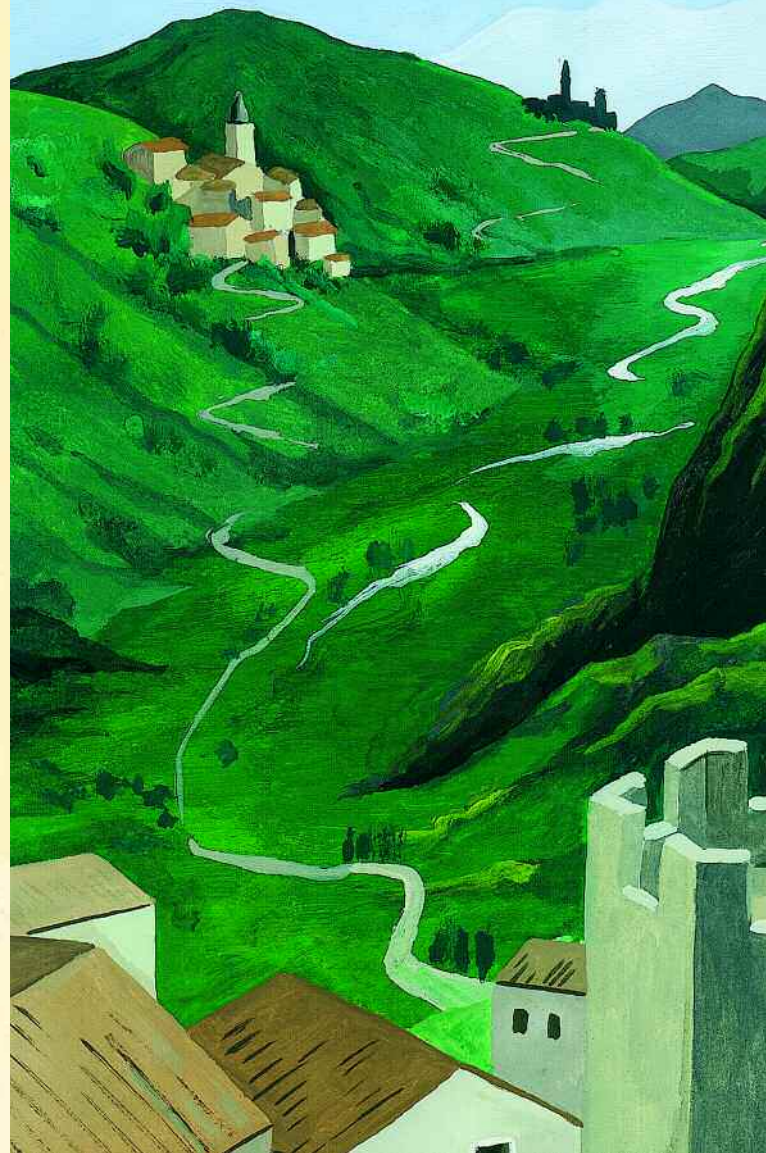



Val d'Aso



Montalto Marche



S. Vittoria in Matenano



Sagra della Trota a S. Vittoria



Montefiore dell'Aso



Sagra dei Maccheroncini a Campofilone



Campofilone

Un susseguirsi di dolci colline, lievi pendii... queste strade si dovrebbero percorrere in carrozza. La pratica secolare dell'agricoltura con poderi e case sparse ha arricchito il territorio di un ordinato paesaggio agrario e di antichi casolari, un'insieme integrato ed armonioso vivificato da una presenza millenaria dell'uomo che ha modellato il paesaggio naturale adeguandolo alle sue necessità senza travolgerne gli equilibri.

I prodotti della Val d'Aso sono ben noti ovunque per la loro qualità.

CAMPOFILONE

È posto, come scriveva Piovone, in un punto in cui il mare, campagna e collina selvaggia e boscosa si incontrano in una sintesi di rara bellezza. Nel medioevo si chiamava "Campus" (campo di tintori) sottolineando la particolare attività artigianale della zona. Fu feudo farfense e l'Abbazia ne fece uno dei centri più importanti. Nel 1342 si dà propri Statuti ed il comune viene amministrato con podestà ed un castellano. Conserva resti del CASTELLO MEDIEVALE, il maestoso ARCO GOTICO, una CISTERNA ROMANA, residenze rurali del sec. XVI e un casino di caccia coevo. Da visitare la CHIESA ABBAZIALE DI S. BARTOLOMEO ove si conservano (nell'abside) affreschi del Fontana (1504-1505). Campofilone va nota per i suoi MACCHERONCINI che vengono esaltati nel corso di una rinomata Sagra nazionale (prima decade d'agosto). Nella pantagruelica "spaghetata" si sottolineano le caratteristiche di pasta pregiata (uova) e la digeribilità (taglio a capello d'angelo) che ne fanno un piatto veramente eccezionale.

MONTEFIORE DELL'ASO

È posta su di uno strapiombo e gode di una mirabile passeggiata panoramica fiancheggiata da pini. La CHIESA COLLEGIATA DI S. LUCIA conserva numerose tele e tempere di Luigi Fontana, un S. Ludovico da Tolosa, S. Chiara e S. Giacomo della Marca di Carlo Crivelli e l'abside conserva il duecentesco PORTALE DELLA PINNOVA, adorno di bassorilievi figurati; la SALA DEL CAROLIS espone 88 quadri del pittore concittadino Adolfo de Carolis e numerose sue stampe sono nel PALAZZO MUNICIPALE; la CHIESA DI S. FRANCESCO vanta un elegante interno barocco.

CARASSAI

Situato a circa 15 km. dal mare. Nel medioevo il suo nome era "Castrum Guardiae", ma il popolo lo schiama Carrascale o Carnassale. Attualmente sono evidenti due nuclei: uno di origine feudale detto "Castello Vecchio" ed uno di origine medioevale detto "Castello Nuovo". Presso il Castello Nuovo vi sono resti di mura fortificate dei secoli XIV e XV, i cosiddetti "Camminamenti Militari". Presso il Castello Vecchio la facciata del palazzo che fu dimora di Boffo da Massa, signore di Carassai dal 1381 al 1387. Vi si incontra poi la CHIESA DI S. LORENZO del 1196. Al suo interno una tela di V. Pagani di Monterubbiano (1490-1568) ed una tela della scuola del Pomarancio del secolo XVII. La CHIESA DI S. MARIA DEL BUON GESU' risale probabilmente al secolo XV. A qualche km. si incontra il castello medievale di ROCCA MONTE VARMINE del sec. XIV con resti del X. Nel secolo scorso vi è stata ritrovata la "BOMBARDELLA MANESCA" datata 1341, la prima arma da fuoco maneggevole della storia.

MONTALTO DELLE MARCHE

I primi insediamenti risalgono al periodo Appenninico e Piceno. Molto rappresentato è il periodo Romano con resti di ville rustiche e monete. Da vedere: la CINTA MURARIA del sec. XIV con le porte "Patrizia", "Marina", dei "Leoni" ed i massicci Torrioni. PALAZZO DEI PRESIDI con archivio storico ed archivio diplomatico con oltre 250 pergamene che vanno dal 200 al 700. PALAZZO "MASSIMAURI" del sec. XVI, PALAZZO "PASQUALINI" del sec. XVIII e la CATTEDRALE del sec. XVI che conserva un reliquiario in oro smaltato del sec. XV ed un Pivale appartenuto a Sisto V. Sulla Val d'Aso il famoso MULINO AD ACQUA DI SISTO V del sec. XVI.

LA CERQUATONDA (Quercia dei primati)

Tra la Menocchia e il Tesino, non perdetevi l'occasione di recarvi a visitare quest'albero: La CERQUATONDA, un fusto di circonferenza 5,06 mt., altezza 18 mt., chioma 30 mt. e 300 anni di età. La Cerquatonda va guardata molto da vicino, facendo anzi un giro del fusto a stretto contatto con esso, e rivolgendo ogni tanto lo sguardo verso l'alto; meglio ancora se ciò avviene in una giornata di sole pieno. Solo così si riesce a comprendere appieno il perché della sua eccezionalità. Quest'albero si trova in località "Cerquatonda" (Montalto Marche), ed è pleonastico dire da chi la località prenda il nome. La figura dell'albero spiega da solo il curioso, simpatico nome che la fantasia popolare gli ha attribuito. A titolo di curiosità, possiamo citare la produzione di ghiande dal 1980: ben 15 quintali.

MONTEDINOVE

Sorge sulla cima più elevata di quella catena di colli compresa tra le fertili valli dell'Aso e del Tesino, che dai piedi del monte dell'Ascensione giunge, senza soluzione di continuità all'Adriatico. Sorto verso la fine del secolo VI, successivamente alla invasione longobarda. Della vecchia CINTA MURARIA rimangono resti di mura e torrioni, oltre alla PORTA DELLA VITTORIA, tuttora abbastanza ben conservata. Da vedere CHIESA PRIORALE DI S. MARIA DE' CELLIS, convento francescano di S. TOMMASO DI CANTERBURY del 1620; il PALAZZO COMUNALE è di originale architettura composita, con porticato a triplice arco; due a tutto sesto ed uno a sesto acuto. La TORRE è in aggetto con doppio campanile a vela. Fra i Montedinovesi illustri vanno ricordati in modo particolare: il poeta settecentesco Ignazio Erei; i Pasqualini, fonditori di campane; i Del Duca editori; e gli architetti Pietro e Carlo Maggi (rispettivamente zio e nipote), svizzeri di nascita e montedinovesi di adozione.

FORCE

Fu fortificata dalle popolazioni delle valli vicine, in fuga dinanzi all'incalzare delle invasioni barbariche. Nel secolo XI divenne feudo dei monaci farfensi e in seguito libero Comune. Il PALAZZO COMUNALE è in cotto ed è datato fine del Settecento; elegante la TORRE CIVICA. PRIORATO con logge ed arcate del secolo XVI. COLLEGIATA DI SAN PAOLO, seicentesca. CHIESA DI SAN TADDEO del secolo XIV. CHIESA DI SAN FRANCESCO del 1882. Force va nota per l'originale lavorazione artigianale del rame che ebbe particolare splendore ad opera del maestro d'arte spoletano Felice Rosati morto nel 1723. Interessante quanto antico il linguaggio dei RAMAI. In posizione panoramica quanto mai suggestiva presenta un BELVEDERE (di fianco al Priorato) con vista sull'intera catena dei Sibillini.

S. VITTORIA IN MATENANO

Si hanno testimonianze di Santa Vittoria e del suo territorio quanto meno intorno all'anno 700. Nel 980 resistette alla spedizione di Ottone II che intendeva trafugare il corpo di Santa Vittoria, uno dei tanti tentativi ai quali sempre si oppose la fermezza dei santavittoriosi. Quel corpo ritenuto miracoloso e che diede il nome al paese quando vi fu portato nel 920. L'aggiunta della parola Matenano (dal monte omonimo) avvenne dopo l'Unità d'Italia con regio decreto del 1862. Il Comune ha sempre mantenuto nel suo centro storico l'antico tracciato medioevale con numerose case del Rinascimento e le altre interessanti monumentalità. Tra queste, quella che caratterizza la storica cittadina è la TORRE DI PALAZZO (alta metri 27,50) che si collega alle mura di cinta costruite dall'abate Odeserio (1235-1238). I vecchi spalti, del tipo guelfo, furono successivamente trasformati con merli ghibellini. Nell'Archivio del PALAZZO COMUNALE sono custodite pergamene che vanno dal 1212 al 1807 e che testimoniano le attività letterarie ed artistiche in età medioevale. La COLLEGIATA SANTA VITTORIA risale al 1780 ed ha bellissime linee prospettiche. Conserva l'urna quattrocentesca della Santa nella cripta, sarcofago scolpito in marmo con decorazioni in oro. Interessante il RELIQUIARIO DELLA SACRA SPINA, sbalzato in ottone dorato e in argento, costituito da un'urna a tabernacolo poggiante su piede lobato, è arte marchigiana del secolo XV. Nel 1620 l'orfanò ascolano Gaetano Chiaravalle vi adattò l'urna del tabernacolo che custodisce una spina di Gesù Cristo. CHIESA DI S. AGOSTINO, del secolo XV, su precedente del 1240, in stile romanico-gotico. Vi si conservano una Croce stazionale ed un organo del 1603.

MONTEFALCONE APPENNINO

Si è certi, con notizie storiche probanti, che Montefalcone risale quanto meno all'anno 705 dopo Cristo quando, con l'assegnazione da parte del longobardo Faroaldo II, la "Curtis Montis Falconis" venne attribuita ai monaci farfensi. Il TORRIONE risalente al 1200 fu rifugio del tiranno di Fermo Rinaldo da Monteverde, nella parte più elevata del paese affiorano in notevole quantità fossili risalenti all'età terziaria. Vi si può godere uno dei più bei panorami delle Marche. Interessante e singolare il FORO del IX secolo, dopo il Passo del Furlo è il secondo esempio in Italia di opera viaria a traforo. Nel CONVENTO DEI FRATI MINORI in località "Luogo di Sasso" (a un chilometro dal paese) si conserva un chiostro quattrocentesco. Qui si vuole dimorasse il Beato Matteo da Bascio, fondatore dei Frati Minori Cappuccini mentre il convento sarebbe stato voluto da San Francesco d'Assisi.

COMUNANZA

Il primo nome fu "Comunali di Ascoli". Le sue origini storiche sono remotissime e si identifica anche con quelle di una rocca potente e temuta: Monte Pasillo. Comunanza è sede della COMUNITA' MONTANA DEI SIBILLINI. Da vedere il VECCHIO BORGO, i RUDERI DEL CASTELLO, che fu della famiglia Nobili, a un chilometro dal paese sul Monte Pasillo e il vicino LAGO DI GEROSA che oltre alla funzione idroelettrica consente risvolti turistici anche con gare di pesca. A Colle Terme (chilometri 1,5 dal paese) resti di TERME ROMANE, rinvenuti con scavi archeologici, a conferma dell'origine romana del paese.



Force



Lago di Gerosa



Rotella, sullo sfondo Montedinove



Montefalcone App.



La Rocca di Montevarmine a Carassai



Terme
Montegallo
Montemonaco
Madonna dell'Ambro
Sarnano
S. Ginesi
Caldara
Lago di Gerosa
Montefortino
Amandola
Lago di San Ruffino
Passo S. Angelo
Roccafluvione
Comunanza
Montefalcone Appennino
M. dell'Ascensione
Rotella
Forze
Servigliano
Falerone
Faleria
M. Fermano
Ascoli
S. Vittoria in Matenano
Castignano
Montedinove
Belmonte Piceno
Montegiorgio
Castelluccio
Bretta
Appignano del Tronto
Montalto Marche
M. Rinaldo
Castel di Lama
Cossignano
Rocca M. Varmine
Petritoli
Grottazzolina
Offida
Carassai
F. Tenna
Castorano
Ripatransone
Monterubbiano
Fermo
Spinetoli
Acquaviva Picena
F. Aso
Moresco
Monteprandone
Massignano
Lapedona
Campofilone
Torre di Palme
Porto "Ascoli
S. Benedetto del Tronto
Grottammare
Cupra Marittima
Pedaso
P. S. Giorgio